اخبـــار

انتشار اوراق گواهی سپرده بانک صنعت و معدن با نرخ سود ۵/۲۱ درصد در سال ۱۴۰۳

مصطفی راســتی فر اظهار داشــت: اوراق گواهی ســپرده عام این بانک از تیرماه سال جاری با نرخ سود علی الحســاب ۵/۲۱ درصد به صورت سالانه منتشر شده است.

وی عنوان داشــت: مدت این گواهی، یک سال از تاریخ انتشار تعیین شــده توسط بانک مرکزی در سامانه سیما می باشد. وی افزود: بازفروش گواهی از محل اوراق بازخریدی در بازار پول تا سقف اوراق فروش رفته و تا تاریخ سررسید مربوط، بلامانع بوده و رعایت نرخ های ابلاغی از سوی بانک مرکزی در بازفروش نیز الزامی می باشد. مدیر امور بانکداری شرکتی و توسعه کسب و کار این بانک اعلام کرد: فروش این اوراق توســط شــعب نقشی اساسی در تجهیز منابع بانک، به ویژه در اســتان های محروم ایفا نموده و به توسعه متوازن مناطق کشور کمک خواهد کرد. وی در پایــان ابراز امیدواری کرد که مشــتریان این بانک، هم در راســتای دسترســی به یک فرصت ســرمایه گــذاری مطمئن و هم در راستای ایفای مسئولیت اجتماعی خود در حمایت از بخش صنعت و معدن و حفظ تعامل مناســب با بانک، نسبت به خرید این اوراق اقدام نمایند.

حضور همراه اول در سومین نمایشگاه رصتا

نخســتین و بزرگترین اپراتور تلفن همراه کشــور بــا مجموعــه‌ای از ســرویس‌های دیجیتــال و زیرســاخت‌های ابری خود به ســومین نمایشگاه رصتا رفت.

سومین نمایشــگاه ملی رسانه های صوت و تصویر فراگیر ایران (رصتا) از دیروز دوشــنبه ۲۶ شهریور ۱۴۰۳ بــا حضور همراه اول و همچنین ســکوها و رســانه های صوت و تصویر فراگیر سراســر کشور در مصلــی امام خمینی(ره) تهران آغاز به کار کرد. این رویداد که توسط سازمان تنظیم مقررات رسانه های صوت و تصویر فراگیر در فضای مجازی برگزار می شود به دنبال هم افزایی هر چه بیشتر سازمان صداوســیما و رســانه های صوت و تصویر فراگیر، معرفــی ظرفیت ها و توانمندی های رســانه های صوت و تصویر فراگیر، تبــادل تجربیات و نمایش آخرین دستاوردهای صنعت صوت و تصویر فراگیر و شــبکه نمایش خانگی اســت.همراه اول نیز به عنوان یکی از مهم ترین ارکان ارتباطی و بزرگترین اپراتور تلفن همراه کشور، با ارائه و معرفی مجموعه ای از ســرویس های دیجیتال و زیرســاخت ابری خود همچون «شــاد»، «ذره بین»، «درسا»، «ابر همراهی» و همچنین ســرویس های «افرانت» در این رویداد که تا ۲۹ شــهریور ۱۴۰۳ از ساعت ۱۰ تــا ۱۸ در مصلی امام خمینــی(ره) تهران میزبان بازدیدکنندگان است، حضور دارد.

نخستین همایش روز ملی کفش و چرم

نخســتین همایش روز ملی کفش و چرم با حضور فرشــاد مقیمی معاون وزیر صمــت و مدیرعامل ســازمان صنایع کوچک و شهرکهای صنعتی ایران برگزار شد.

در ایــن همایش که روز یکشــنبه ۲۵ شــهریور ۱۴۰۳ در هتل بزرگ فردوســی تهران برگزار شد، صنعتگران، انجمن‌ها، تشکل ها و فعالان اقتصادی صنعــت کفش و چــرم در کنار مســئولان دولتی حضور داشــتند.در پایان این مراسم از کارآفرینان، صنعتگران و فعالان اقتصادی برتر در حوزه صنعت کفش و چرم تقدیر به عمل آمد.

بانک پارسیان بیش از ۲۲ هزار میلیارد ریال تسهیلات قرض‌الحسنه به نیازمندان پرداخت کرد

بانک پارسیان در راستای عمل به تعهدات و تکالیف قانونی، طی ۵ ماهه ســال جاری ۲۲ هزار و ۲۰۰ میلیارد ریال تسهیلات قرض‌الحسنه در بخش‌های ازدواج، فرزندآوری، اشتغال‌زایی، مسکن محرومین، خودرو بنیاد شــهید و امور ایثارگران و ضروری به متقاضیــان از طریق صندوق قرض‌الحســنه بانک پارسیان پرداخت کرده است.

این بانک کــه در زمره بانک‌های برتــر در زمینه پرداخت تســهیلات ازدواج و فرزند آوری اســت از ابتدای امســال تــا پایان مردادمــاه ۱۴۰۳، در راســتای تحکیم بنیان خانواده و کمک به تشکیل آن و تســهیل ازدواج جوانان، بــا پرداخت بیش از ۱۱ هزار میلیارد ریال تســهیلات ازدواج، ۳،۳۴۶ جوان ایرانی را به خانه بخت فرســتاد و به منظور اجرای قانــون حمایت از خانواده و جوانی جمعیت و رفــع موانع و دغدغــه معیشــتی خانواده‌ها در فرزندآوری، تعــداد ۵،۵۷۷ فقره وام فرزندآوری به مبلغ ۴،۲۵۶ میلیارد ریال پرداخت کرد. همچنین این بانک در راســتای توســعه عدالــت اجتماعی و ارتقــای رفاه و امنیت اقتصادی اقشــار جامعه و با توجه به اهمیت توســعه اشــتغال‌زایی و کاهش نرخ بیکاری در روستاها و مناطق کم برخوردار در مدت یادشده این بانک بیش از ۵۲۱ میلیارد ریال تسهیلات اشــتغال به مشمولان طرح اشتغال‌زایی اجتماع‌محــور بنیاد برکت و افراد معرفی‌شــده از کمیته امــداد امام خمینی (ره) ارائه داده اســت. تأمیــن نیازهای مســکن نیازمنــدان و محرومان نیز همواره در دســتور کار صندوق قرض‌الحســنه بانک پارســیان بوده اســت که در مدت یادشــده بانــک پارســیان بالغ بــر ۸۷ میلیارد ریــال وام قرض‌الحسنه تعمیر/ودیعه مســکن به مددجویان کمیته امداد امام خمینی (ره) و بهزیستی پرداخت کرده است.

گزارش

افزایش قیمت کالاهای اساسی در دولت چهاردهم

نظارتی که همچنان غایب است

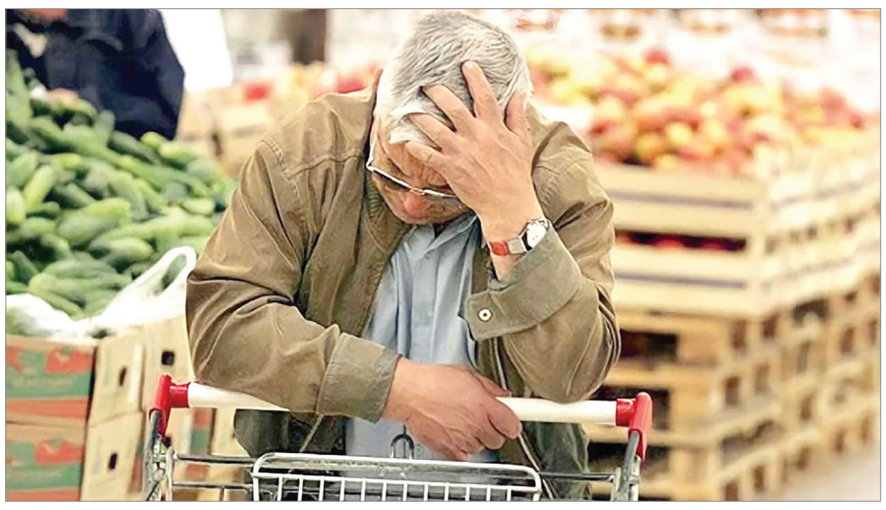

در میان نبود نظارت‌ها و متولیان کنترل بازار، طی دو هفته اخیر در جریان تشــکیل دولت چهاردهم و به دور از چشم مســئولان یا با نظر مثبت آنان، قیمــت برخی از کالاهای اساسی افزایش یافته که نیازمند توجه بیشتر دستگاه‌های نظارتی است.

به گزارش تســنیم در دو هفته اخیر بازار کالاهای اساسی دور خیز برای افزایش قیمت داشــته اســت به طوری که قیمت برخی از این کالاها افزایش یافته اســت و برخی از کالاها کماکان به دنبال افزایش قیمت هستند.

در پی تحــولات اخیر در دولت و جابــه جایی ها، قیمت کالاهای اساسی در دو هفته گذشته شرایط را برای تغییر مهیا دیده اند و نرخ برخی از کالاها افزایش یافته اســت. ایــن افزایش قیمت‌ها زندگی روزمره شــهروندان را تحت تأثیر قرار داده و نگرانی‌هایی را به همراه داشته است.

قیمت شــیر خــام، یکــی از ضروری‌ترین مــواد غذایی، از ۱۵ هــزار تومــان به ۱۸ هــزار و ۱۰۰ تومــان در هر کیلوگرم افزایش یافته اســت؛ ایــن افزایش قیمت نه تنها مصرف‌کننــدگان نهایی بلکه بخش‌های مختلف صنعتی را نیز تحت تأثیر قرار می دهد.

مــرغ نیز از این تغییرات مصون نمانده و قیمت آن در بازار افزایش یافته اســت. به منظور تنظیم بازار و جلوگیری از کمبود، دولت تصمیم به متوقف کردن صادرات مرغ گرفته است. بر اســاس گزارش های میدانی هر کیلوگرم مرغ در تهران در محدوده ۸۵ هزار تومان به فروش می رسد.

قیمت انواع میــوه در بازار با رقم‌هــای عجیبی به فروش می‌رســد. کف قیمت بخــش عمــده ای از میوه‌ها به هر کیلوگــرم ۵۰ هزار تومان رســیده و هر کیلوگرم خیار به عنــوان یک صیفی که معمولا قیمــت پایینی دارد، ۴۰ تا ۷۰ هزار تومان به فروش می رســد. این افزایش‌ها، فشــار زیادی بر خانواده‌ها و افراد با درآمد ثابت وارد کرده اســت. همچنین،اتحادیه صنف ســوپرمارکت و مــواد پروتئینی تهران علام کرده اســت که با کمبود شکر با نرخ مصوب و دولتی در بازار مواجه هستیم.

ایــن اتحادیــه اعلام کرده اســت: موضوع شــکر در بازار ســوپرمارکت داران این روزها به یــک معضل جدی بدل شــده؛ آن ها مجبورند این کالای اساسی را به دلیل عدم فــروش دولتی از بــازار آزاد و با قیمت بــالا تهیه کرده و از آنســو به دلیل فروشــی که بالاتر از قیمت مصوب است توسط بازرسان سازمان تعزیرات جریمه شوند.

در مواجهه بــا این افزایش قیمت‌ها، دولــت برای کنترل و نظارت بیشــتر بر بازار تاکید داشــته است. کارشناسان اقتصادی بر این باورنــد که نظارت‌های دقیق‌تر و اقدامات ســریع‌تر می‌تواند از سوءاســتفاده‌ها و افزایــش بی‌رویه قیمت‌ها، به ویژه در دوران انتقالی میان دو دولت جلوگیری کند.نخستین جلسه ستاد تنظیم بازار در دولت چهاردهم روز گذشــته ۲۵ شهریور ۱۴۰۳ با حضور محمدرضا عارف معــاون اول رئیس جمهــور، وزرا و مدیران ســازمان‌های ذیربط در حوزه تنظیم بازار برگزار شد.

معاون اول رئیس جمهور، وزارت صمت و ســازمان برنامه و بودجــه و مدیران وزارتخانه ها و دســتگاه‌های مربوط را موظف کرد تا به اســتناد قانون برنامه توســعه هفتم و با نگاه بلندمدت و با رویکرد «حداقل مداخله دولت»، نسبت به تنظیم آیین نامه‌ها و دســتورالعمل های مربوطه در این حوزه اقدام کنند. معاون اول رئیس جمهور در این جلســه گفت: «دولــت یارانه و ارز ترجیحی مــی دهد و بنابراین باید نقــش حاکمیتی آن را بپذیریم کــه این نقش را در قالب دســتگاه‌ها و وزارتخانه ها دنبال می کنیم اما بحث اصلی این اســت که باید ضرورت ادامه تشــکیلات ستاد تنظیم بازار و ســطح دخالت دولــت در تنظیم بازار را به طور مشــخص تعیین کنیم و این در حالی است که فصل الخطاب ما قانون برنامه هفتم توســعه اســت.»از صحبت عارف معاون اول رئیس جمهور این طور برداشت می شود که دولــت هنوز در نحوه مواجهه با بــازار به جمع بندی نرسیده و تصمیم نهایی خود را نگرفته است.برای عبور از این وضعیت نیازمند تدابیر فوری و مؤثر از سوی نهادهای نظارتــی دولتی و خصوصی هســتیم.البته می توان انتظار داشــت که در روزهای آینده تصمیمات جدی‌تری در این زمینه اتخاذ شود اما نیازمند تسریع است.

وزیر اقتصاد در دیدار با دستیار ارشد رئیس جمهور روسیه تاکید کرد

اجرایی شدن کریدور شمال - جنوب مورد تاکید دولت ایران

وزیر امور اقتصادی و دارایی در دیدار با دستیار رئیس‌جمهور فدراسیون روسیه، بر اجرایی شــدن هر چه سریع‌تر پروژه کریدور شــمال به جنوب به عنوان یک مسیر ترانزیتی برای تقویت همکاری‌های جمهوری اسلامی ایران، روسیه، هند و کشورهای حاشیه خلیج فارس تاکید کرد.

عبدالناصــر همتی دیــروز در دیدار بــا «ایگور لویتین» دســتیار رئیس‌جمهور فدراســیون روســیه در وزارت اقتصاد، بر اجرایی شــدن هر چه سریع‌تر پروژه کریدور شــمال به جنوب به عنوان یک مســیر ترانزیتی مناســب برای تقویت همکاری‌های میان جمهوری اســلامی ایران، روســیه، هند و کشورهای حاشیه خلیج فارس تاکید کرد.

وزیر اقتصاد کشــورمان گفت: انتظار داریم روسیه از پروژه بزرگ کریدور شمال - جنوب به صورت جدی حمایت کند.وی تاکید کرد: دولت جمهوری اســلامی ایران از سرمایه‌گذاری سایر کشورها در این مسیر حمایت می‌کند و آمادگی دارد با ارائه مشــوق‌های خاص سرمایه‌گذاری، مشارکت سایر کشورها در این پروژه را تسهیل کند.

همتی گفت: امیدواریم شــاهد گسترش سرمایه‌گذاری‌های روسیه در ایران و به خصوص در نفت و پروژه‌های زیر ســاخت لجســتیکی و ترانزیتی باشیم.«ایگور لویتین» دســتیار ارشــد رئیس جمهور روســیه نیز، ضمن تبریک بابت انتخاب همتی به‌عنوان وزیر اقتصاد کشــورمان، از اختصاص بودجه‌ای برای اجرای پروژه رشــت به آستارا توسط رئیس جمهور این کشور خبر داد و گفت: حجم باری که از محل این پروژه قابل انتقال است، بالغ بر ۱۵ میلیون تن است که تا ۳۰ و ۵۰ میلیون تن نیز قابلیت بهره‌برداری دارد.

وی از دستور ویژه رئیس جمهور کنفدراسیون روسیه برای اجرای هر چه سریع‌تر پروژه کریدر شــمال - جنوب خبر داد و گفت: مطابق دستور، اجرای این پروژه شــروع شــده و بانک "و ت ب" روســیه در حال اجرای آن است.لویتین اظهار داشــت: در حال حاضر بخش اول پروژه کریدر شمال - جنوب و در واقع بخش فنی آن به پایان رســیده و ما نیازمند هماهنگی بــا وزارت اقتصاد بابت ورود به بخش اجرا هستیم.

نهضت ملی مسکن فقط یک‌میلیون متقاضی مؤثر دارد

در حالــی وزارت راه و شهرســازی از ســاخت بیش از ۲.۶میلیون واحد نهضت ملی مسکن خبر داده است که سرپرست معاونت مسکن این وزارتخانه گفت: این طرح یک‌میلیون متقاضی (۳۸درصد) مؤثر دارد.

به گزارش تسنیم، مسعود بیات‌منش سرپرست معاونت مسکن و ساختمان در نشست آسیب‌شناسی طرح نهضت ملی مسکن با تأکید بر بحث تأمین مالی پروژه‌های طرح نهضت ملی مسکن، اظهار کرد: این موضوع از مشکلات اصلی طرح نهضت ملی مســکن است. وی با بیان اینکه "هم‌اکنون نزدیک به یــک میلیون متقاضی مؤثر طرح نهضت ملی مسکن در کشور وجود دارد."، افزود: اولویت بخش مســکن در وزارت راه و شهرسازی اتمام و تحویل واحدهــای نهضت ملی مســکن به این افــراد از طریق اســتفاده از ظرفیت بانک‌ها در سریع‌ترین زمان ممکن اســت.وی بر شناسایی متقاضیان واقعی مسکن در طرح نهضت ملی مســکن تأکید و تصریح کرد: راهبرد ما باید شناسایی و تأمین مسکن برای دهک‌های کمتربرخوردار جامعه باشــد. سرپرست معاونت مســکن و ساختمان وزارت راه و شهرســازی گفت: باید در ستاد وزارت راه و شهرسازی وظایف ستادی مانند پشتیبانی و حل مشکل تأمین مالی پروژه‌ها را انجام دهیم و مسائل اجرایی را به شرکت‌های تابعه وزارت راه و شهرسازی بسپاریم.

طبق اعلام مســئولان وزارت راه و شهرســازی تاکنون ساخت بیش از ۲،۶ میلیون واحد نهضت ملی مسکن در کشــور آغاز شده است. معاون سابق مسکن و ساختمان وزیر راه و شهرســازی اواســط تیرماه امسال دراین‌باره گفته بود: بیش از ۲،۶ میلیون واحد نهضت ملی مسکن وارد فرایند ســاخت شــده و بیــش از ۵۰۰ هزار واحد تکمیل شده اســت و تکمیل واحدها در ماه‌های آینده جهش قابل‌ملاحظه‌ای خواهد یافت.

حضور وزیر صمت در سیستان و بلوچستان اقدامی مثبت

سیســتان بلوچســتان با داشــتن منابع غنی معدنی و نیروی انسانی، ظرفیت بالایی برای توسعه صنایع معدنی و صنعتی دارد.

ســید جواد حســینی کیا نایب رئیس اول کمیسیون صنایع و معادن و نماینده محترم مردم کرمانشــاه گفت حضور وزیر صمت در سیســتان و بلوچستان به عنوان اولین ســفر اســتانی مقام وزارت، اقدامی مثبت و نقطه امید بخشــی برای منطقه است.وزیر صمت در سفر به این اســتان با بررسی سند آمایش سرزمینی سیستان و بلوچســتان، محدودیت‌ها، امکانات همچنین بازدید از پتانسیل های بومی این منطقه، برنامه ای برای توسعه صنعت و حل مشــکلات و موانع تولید در این منطقه از ایران در نظر گرفته است.

وزیر صمت می تواند بر این اساس سند شفابخشی برای حوزه صنعت معدن و تجارت سیســتان بلوچســتان در نظر بگیرد و از زیر مجموعه ها نســبت به اجرایی شدن آن مطالبــه گری کند.این روند ســفر به مناطق مرزی باید ادامه پیدا کند وبرای هر اســتان توسط وزیر صمت سندی جامع تدوین شود و به عنوان یک سند بالادستی بــه مدیران کل آن منطقه برای اجرا تفویض شــود.این استان یک استان استراتژیک است و وزیر صمت اشراف لازم در این حوزه ها دارد و قابلیت سرمایه گذاری بسیار زیادی دارد، کنترل نقدینگی با سرمایه گذاری به تولید کمک می کند و رشــد و شکوفایی استان را رقم خواهد زد.ســرمایه گذاری در این ناحیه امنیت را به بار خواهد آورد، اشتغالِ حاصل از ایجاد کارخانه و مناطق اقتصادی و شهرک های صنعتی سیستان بلوچستان بیکاری را از بیــن می برد و امنیت اقتصادی ایجاد این می کند، این امنیت اقتصادی علاوه بر رشد سطح زندگی مردم، ثبات و امنیت برای کلیت کشور را به بار خواهد آورد.

عارف قیمت های جدید خودرو را تایید کرد

گزارش مربوط به اصلاح قیمت خودرو (مربوط به اســفند ۱۴۰۲) مورد تأیید معــاون اول رییس جمهور قرار گرفته و به زودی بــرای اخذ تاییدیه نهایی به هیات دولت ارسال خواهد شد.

به گزارش مهر، اســفند ماه پارســال قیمت‌های جدید خودرو محاسبه و پیش از عید نوروز به وزارت صمت ارســال شــد تا طبق دستورالعمل شورای رقابت، وزارت صمــت به عنوان تنظیم‌گر فنی بازار خــودرو قیمت‌های جدید را اعلام کنــد. با این حال وزارت صمت تا پایان دولت ســیزدهم بــه دلایلی همچون برنامه‌ریزی برای افزایش عرضه و ... قیمت‌های جدید را اعلام نکرد.

با شــروع به کار دولت چهاردهم، ایران خودرو و ســایپا در جلسه‌ای با اعضای کمیســیون اقتصادی دولت، خواســتار اصلاح قیمت خودرو شدند و ماحصل این جلســه نیز در قالب گزارشــی تهیه و به دفتر محمدرضا عارف معاون اول رئیس‌جمهور ارسال شد.

در همیــن رابطه نیز پی گیری های خبرنگار مهــر حکایت از آن دارد که این گزارش مــورد تأیید عارف قرار گرفته و به زودی بــرای اخذ تاییدیه نهایی به هیأت دولت ارسال خواهد شد. باید توجه کرد که به دلیل سرکوب قیمتی، نرخ برخی از خودروها صد در صد با افزایش مواجه خواهد شــد و این در حالیست که اگر افزایش قیمت همراه با شــیب تورم اعمال می‌شــد، قیمت‌ها منطقی‌تر رشد می‌کرد.

نکتــه قابل توجه دیگر آن که بر اســاس مصوبه شــورای رقابت، وزارت صمت مسئول اعلام قیمت خودرو اســت و اینکه برای اعمال قیمت‌های جدید، پای هیئت دولت وسط کشیده شده، منطقی به نظر نمی‌رسد.

این افزایش قیمت‌ها تمامی خودروها حتی خودروهایی که پاییز پارسال تحت عنوان استانداردســازی مجوز افزایش قیمت گرفته بودند را نیز در بر می‌گیرد. این در حالیســت که بر اساس مصوبه ۵۴۳ شــورای رقابت خودروهایی که در شــاخص‌های رقابتی در گرید جی و اف قــرار دارند نباید مجوز افزایش قیمت بگیرند بنابراین باید شــفاف سازی شود که با چه منطقی، قیمت این خودروها به ویژه در بخش مونتاژی‌ها، گران خواهد شــد؟ آیا این خودروها رقابتی شده اند یا تغییری در کیفیتشــان حاصل شده است؟به عنوان نمونه چرا باید قیمت خــودروی پژو ۲۰۷ یــا ایکس ۵۵ با افزایش مواجه شــود؟ افزایش قیمت این دست خودروها در واقع پشت پایی به مصوبه شورای رقابت محسوب می‌شود.از سویی دیگر شنیده‌ها حاکی از آن است که شورای رقابت چند جلسه به منظور نظارت بر عملکرد خودروســازان برگزار کرده اســت و یکــی از موضوعاتی که فردا بررسی می‌کند بررسی تخلفات برخی خودروسازان به خصوص مونتاژی‌ها اســت. بنابراین به نظر می‌رسد شورای رقابت به موضوع تخلفات خودروسازان ورود کرده اما این حوزه به قدری نابســامان اســت که حتــی نامه نگاری‌های شورای رقابت برای پی گیری تخلفات خودروسازان، به جایی نمی‌رسد.

در این میان بر اســاس گزارش بانک مرکزی از اول فروردین ماه تا ۲۶ شهریور ماه امســال ۳۱ میلیارد و ۸۲۲ میلیون دلار ارز برای واردات کالاهای اساسی، دارو، کالاهای تجاری و بازرگانــی، واردات در مقابلا صادرات و خدمات تأمین شده است. در این مدت برای کالاهای اساسی و دارو ۶ میلیارد و ۸۵۴ میلیون دلار، بــرای کالاهای تجاری و بازرگانی مبلــغ ۱۷ میلیارد و ۴۳ میلیون دلار، بــرای خدمات ۷۸۹ میلیون دلار و بــرای واردات در مقابل صادرات ۷ میلیارد و ۱۳۶ میلیــون دلار تأمین ارز صورت گرفته اســت.بانک مرکزی برای واردات کالاهای اساسی و کشاورزی شامل گندم، دانه‌های روغنی و نهاده‌های دامی ۵ میلیارد و ۳۳۹ میلیون دلار و برای دارو، مواد اولیه دارویی و تجهیزات پزشکی ۱ میلیــارد و ۵۱۵ میلیون دلار ارز تأمین کرده اســت. در مجموع ۶ میلیارد و ۸۵۴ میلیون دلار برای کالاهای اساسی و کشاورزی و دارو و تجهیزات پزشکی با نرخ ۲۸۵۰۰ تومان و با هدف حمایت از مصرف‌کنندگان و دسترســی اقشار جامعه به کالاهای ضروری با قیمت ارزانتر تأمین شده است.

این گزارش حاکی از آن اســت که در این بــازه زمانی برای کالاهای تجاری و بازرگانی مبلغ ۱۷ میلیارد و ۴۳ میلیون دلار و برای واردات در مقابل صادرات مبلغ ۷ میلیارد و ۱۳۶ میلیــون دلار و در مجموع ۲۴ میلیارد و ۱۷۹ میلیون دلار تأمین ارز صنایع صورت گرفته اســت.این گزارش حاکی از آن است تأمین ارز نیمایی برای «صنایع حمل و نقل و خودرو» ۲ میلیارد و ۴۷۱ میلیون دلار، صنایع معدنی یــک میلیارد و ۸۱۴ میلیون دلار، «ماشــین آلات و تجهیزات تولیــد» یک میلیارد و ۵۸۹ میلیون دلار، «صنایع شــیمیایی و پلیمری» یک میلیارد و ۷۳۸ میلیون دلار، «صنایع و تجهیزات برق و الکترونیک» دو میلیارد و ۷۰ میلیون دلار، «منســوجات و پوشــاک» معادل ۸۶۷ میلیون دلار صورت گرفته اســت. این گروه‌هــای صنایع همچنین به ترتیب یــک میلیارد و ۷۲۵ میلیون دلار، یک میلیارد و ۴۲۰ میلیون دلار، یک میلیارد و ۳۱۶ میلیون دلار، ۵۹۲ میلیــون دلار، ۲۴۸ میلیون دلار، ۴۸ میلیــون دلار ارز توافقی یا واردات در مقابل صادرات تا پایان روز ۲۶ شهریور ماه سال جاری دریافت کرده اند.

همچنین تا تاریخ ۲۶ شــهریور ماه، سایر صنایع ۶ میلیارد و ۴۸۵ میلیون دلار ارز نیمایــی و یک میلیارد و ۷۸۷ میلیــون دلار ارز توافقی یا واردات در مقابل صادرات دریافــت کرده اند. میانگین موزون نــرخ ارز یک ماهه منتهی به ۲۶ شهریور ماه، ۴۳ هزار و ۴۰۶ تومان برای دلار، ۴۸ هزار و ۷۱ تومان برای یورو، ۱۱ هزار و ۸۱۹ تومان برای درهم، ۶ هزار و ۱۲۱ تومان برای یوآن، ۴۸۲ تومان برای روبل، هزار و ۲۷۷ تومان برای لیر ترکیه محاسبه شده است.

بدهی ۹۰۰ میلیون یورویی عراق به شرکت‌های ایرانی تعیین‌تکلیف می‌شود

به گفته رئیــس اتاق بازرگانی ایــران مطالبــات ۹۰۰ میلیون یورویی شــرکت‌های ایرانی که سال‌ها باقی‌مانده اســت، از دولت عراق پیگیری می‌شود.

صمد حســن‌زاده بعد از بازگشت از سفر عراق که همراه با رئیس‌جمهور انجام شده بود، از تعیین تکلیف بازپرداخت مطالبات شرکت‌های ایران از دولت عراق که سال‌هاست باقی‌مانده است. خبرداد.

رئیس اتاق بازرگانی ایران با اشــاره به دســتاوردهای ســفر به عراق با همراهی رئیس‌جمهور، گفت: بــرای تعیین تکلیف بازپرداخت مطالبات شرکت‌های ایرانی از دولت عراق که سال‌ها پیش به دلیل ناامنی داعش این کشــور را ترک کرده بودند رایزنی شــد و قرار اســت در چارچوب کارگروهی با حضور نمایندگان دو طرف زمینه بازپرداخت این مطالبات فراهم شود.

وی در ادامه در خصوص دســتاوردهای ســفر به عراق اظهار داشت: با توجه به شــرایطی که در این کشــور حاکم است، معتقدم فعالان بخش خصوصــی ایران می‌توانند در حوزه ساخت‌وســاز، صدور خدمات فنی و مهندسی، مصالح ســاختمانی، صنایع غذایی و مواردی از این دست در عراق فعالیت تجاری داشته باشــند و اگر دولت هم حمایت‌های لازم را داشــته باشــد، می‌توانیم صادرات غیرنفتی خود به این کشور را از ۱۰ میلیارد دلار امروز تا ۲ برابر افزایش دهیم.حسن‌زاده بیان داشت: بالغ بر ۴۰ شــرکت در حوزه خدمات فنی و مهندسی که پیش از حضور داعش در عراق سرمایه‌گذاری کرده بودند برابر با ۹۰۰ میلیون یورو از دولت این کشــور طلب دارند و از آن زمان نتوانستند طلب خود را وصول کنند.وی افزود: البته در آن زمان بانک توســعه صادرات بالغ بر ۲۰۰ میلیون یورو تسهیلات در اختیار این شــرکت‌ها قرارداد تا بخشی از بدهی‌های خود را پرداخت کنند چون از نظر منابع در گردش دچار مشکل شده بودند.

طبق اعلام پایگاه خبری اتاق ایران، رئیس اتاق بازرگانی ایران گفت: در این سفر آسیب‌های جدی که به این شرکت‌ها وارد شد و دیگر جزئیات موضوع را در حضور مسئولان دو دولت مطرح و تشریح کردیم. برای حل آن هم فرصت یک ســاله‌ای گرفتیم تا حساب‌های بلوکه شده این افراد نزد بانک‌ها باز شود و نمایندگانی از دو طرف کارگروهی را تشکیل دهند و طی این دوره یک ســاله زمینه بازپرداخت مطالبات معوق شرکت‌های ایرانی را مهیا کنند.